КОНТРОЛЬНЫЙ ЭКЗЕМПЛЯР

СОВЕТСКИ ІИЛМАН ЙОККХА КОТАЛО!

ДУНЕН КОСМОНАВТИКА ПРАКТИКЕ ЭГГАРА ХЬАЛХА ДІА-ЮХА УХА

ІИЛМАН ЛАБОРАТОРИ БЕТТА ТІА КХОАЧАЯЬЙ «ЛУНА-17» ЯХАЧА СТАНЦЕ

Масса а мехкашкара пролетареш, вІаматІихета!

СЕРДАЛО

Советски Союза Коммунистически партс
Нохч-ГІалгІай обкома, Нохч-ГІалгІай АССР
Лакхехьарча Советен Министрий Советен орган

(С В Е Т)

Орган Чечено - Ингушского обкома КПСС, Верховного Совета и Совета Министров ЧИАССР.

ГАЗЕТА АРАДУЬЛ 1923 ШЕРА ДЕНЗ 139 (4430). ЭРА, 19 ноябрь 1970 шу. Цена 2 коп.

КПСС НОХЧ-ГІАЛГІАЙ ОБКОМА XIV ПЛЕНУМ

Самардйийлаь, КПСС Нохч-ГІалгІай обкома политически просвещение Цlarla КПСС Нохч-ГІалгІай обкома XIV пленум хилар.

«КПСС XXIV съезда сийна йІахо социалистически ихь йоаржаяра хьажхьхьарча областной партийни организацие декларех» доклад йир КПСС Нохч-ГІалгІай обкома хьалхарча секретара С. С. Атрохинна.

Пленуме хьажхьалли дир КПСС Грозненски горкома секретара А. Я. Денисова, КПСС Шалья районна хьалхарча секретара А. Ч. Осмаева, «Грозиефть» объединенне начальника В. Б. Назарова, «Назрановский» совхоза зоотехас, Социалистически Къаьхьагага Турпала Я. З. Бирхоевна, А. Шерипова нІеранча нефтемаслозавода партком секретара А. Ф. Давыдченкое, КПСС Ножай-Юртан районна хьалхарча секретара В. А. Янгулбаевна, «Красный молот» завода слесаря А. А. Дементиенне, облсовпрофо председателя О. С. Белицина, Грозненски района «Советская Россия» цІергІча колхоза председателя Ш. А. Абдулхамидова, КПСС Сунженски районна хьалхарча секретара К. П. Аристова, «Чечинжелстрой» треста управленне Э. З. Исмаилова, Шелковской района «Коммунтрер» колхоза председателя В. Т. Табашникое, моттигера промышленности министра И. И. Огнева, КПСС Советски районна хьалхарча секретара А. А. Абдуллина.

ХІПСС XXIV съезда сийна йІахо республика кхьехьагІийнера пхьоь социалистически ихь йоаржаяра йоаь сецам тІаийлар пленуме.

Нохч-ГІалгІай партийна организацие арсІаяра XIV конференции гулъара дешнаш хьажар пленум, цу хьажъехь боагІа сецам тІа а йІаяр.

Организационни доь йиллар пленум. Нохсе хьажара дувзаденна «Ленинан некъ» газета редактор Х. А. Мехтиев йолча декларех муькІа-рогІмакар «Ленинан некъ» газета редакторалла В. Г. Габисов чоагІаяр пленуме.

Пленума баллах йоле отчет кехатеха хургьа.

КПСС НОХЧ-ГІАЛГІАЙ ОБКОМА XIV ПЛЕНУМА СОЦАМ

АРГІАН XIII НОХЧ-ГІАЛГІАЙ ОБЛАСТНОЙ ПАРТИЙНИ КОНФЕРЕНЦИ ГУЛЪЯРАХ

1. Аргіан XIII-чІа Нохч-ГІалгІай областной партийни конференци 1971 шера 9 февраль гулъе.

2. Конференцин хьежийта уьк тайпара ден потестка оттаг:

1) КПСС областной комитета отчетни доклад.

2). КПСС областной организацие ревизионни комиссе отчетни доклад.

3) КПСС областной комитета хаттарш.

4) КПСС областной организацие ревизионни комиссе хаттарш.

5) КПСС аргІан XXIV-ча съезде бахийта делегаташ хаттар.

3. XIII-чу областной партийни конференце вичалаш бахийтара бахарашан уьк тайпара оттаг: организацин гоЛеа боьзо йолаш парте бО членагара цхьа делегат сецаделлачул голосе боьзо йолаш парте членалла 50 кандидатагара цхьа делегат.

4. XIII-чу областной партийни конференци бахийташ бола делегаташ КПСС Уставера хьежина городскайн районни партийни конференцешна нЬайлагІа голосавни а еш хаттар. Грозненски городской партургинизацигара бахийташ бола делегаташ районни партийни конференцешна хаттар.

Советски Эскара девнъой партийни организацина йиттича коммунистаца XIII-чу областной партийни конференце бахийта долагІаташ аьрсІаяр партийни организацица цхьана хаттар уьк йолу йолчу территорешца.

«ЛУНОХОД-1»— ТЕЛЕЭКРАНАШ ТІА

МОСКВА, 17 ноябрь. (ТАСС). Цу тайпара хІама хІамавлла хьалхарчу сийначу хьаначул. Таташ москвичаш 17 сахьт даьлча экранаш тІа йухьлъашка бІаргалдйра хІаваргча техника дан цІаххІа а хьакхаяь йоаь хІама. «Луноход-1» ятача ше лелача сочетски аппарата мозель. Изамо барзІ чарх йоаьлла «автоначик» яхийтаб Лаьттан тІаяра Бетта тІа.

А. Э. ХАМХОЕВНА
Нохч-ГІалгІай АССР
Лакхехьарча Совета Президиумна
Сийлахь грамота яларан дела

НОХЧ-ГІАЛГІАЙ АССР
ЛАКХЕХЬАРЧА СОВЕТА
ПРЕЗИДИУМА УКАЗ

Советски литература, искусство леІаяьхьулача толамни дахарах ди пачъ дийнахь деноь аьлаяьтна уьнашна дувзаденнен Нохч-ГІалгІай Автономни Советски Социалистически Республикан Лакхехьарча Совета Президиумна Сийлахь грамота йойла

ХАМХОЕВ Эмирхий Аьлмада
Нохч-ГІалгІай АССР
Лакхехьарча Совета
Президиума председатель
И. АЛМАЗОВ.
Нохч-ГІалгІай АССР
Лакхехьарча Совета
Президиума секретарь
Г. СКЛОКИН.

гор. Грозный.
1970 шера 18 ноябрь.

АВТОМАТИЧЕСКИ ТОХКАМХОЧО БОЛХ ДІАБОЛАБАЬБ

ТАСС хоам

1970 шера 17 ноябре московски хенах 6 сахьати 47 минути яьлча Бетта тІехеп тІа Догіай Форда районе кІаьда Іохьийнай «Луна-17» яха автоматически станци.

Космонавтика исторе чуъа эггара хьалха Бетта тІа а ихоначъаь, Іилман тохкамаш де йоЛаенна Лаьттан тІаяра лекхаш йоьа Бетта тІа гІоьлла ше дела автоматически аппарат.

Бетта тІехеп тІаяча белгалъяьча пеленге станци Іохоаеяга Іалландара 16 ноябре Бетта гонахьара аренс минеярированнаяьй. Из базьан долаш эллиптически орбита тІа яьнна станци эггара дуккаяча гиргехьача хана Бетта тІехеп тІаяра 19 километр гаьна а йоЛаш.

«Луна-17» яха автоматически станци Бетта искусственни спутника орбита тІаяра Іоьхьаеп Бетта тІехеп тІа кІаьдда Іохоаеген Бетта тІехеп тІа кІаьдда Іохоаеген чакхъьлъкхьах станцин Іохуьнаеча ций тайпарча лагІа новкъостальца.

Станци Іохоаьчуьа, цу тІаяра системаца боьх мишта бу техкачу, Бетта тІехенга хьежачуьа тІехьагІа Лаьттан тІаяра ценнча командагІа московски хенах 9 сахьати 26 минути яьлча «Луна-17» яхача станце тІаяра къьсьта ций тайпарча лоаше тІа гІоЛла Іоаоже яьнна «Луноход-1» яха автоматически аппарат. Ше дела аппарат Бетта тІа гІоЛла яЛаеха уьнаца Іалашку барзІ чарх йоьалла шоссе новкъостална.

«Луноход-1» яхача аппарата тІехеп станцен Іохуьшаеча лагІа тІеи байрахаш а вымпелаш а оттаяь Советски Союза Пачхьалкхан герб а В. И. Ленина барельеф тІа а йоЛаш.

Іохайначча моттигера бе-беча гаьнаца новлаш Бетта тІехеп тІа Іилман тохкамаш дарца эксплуатационни характеристикаш ницйтай хьажарап Іилман аппаратаца, радиообъявлаеннан телевизионни зембахарен приборашиеп системашца кІайчьий луноходп.

Космически аре Іомаиреп караезарйех дьлъе цьЬна гІулакхаш делаздара хьажъехьа яьча советско-французски соглашенеча хьежжа луноходаа тІа оттаяь Бетта лазерен локаци еррІоча французски отражатель.

Іохоаьчуьа лагІагара 20 метр гаьна а яьнна, планагІа лаьрхІа эксперименташ чакхъьлъа йоЛаенна «Луноход-1».

«Луноход-1» делара лостам тел гаьнаца космически буьзама центрера, аппарата хьалхаи гонахьара Бетта тІехеп рельефа лоаттамаш йоьча телевизионни информацех пайда а эцаш.

Телеметрически информацие даиеп1а, «Луноход-1» яхача аппарата тІерча системаша боаррамагІа боьх бу.

Автоматически аппаратий новкъостална Бутт техкаре керда ефФективни средство ихьачьа советски Іилмага.

«Луноход-1» яха автоматически аппарат Бетта тІа гІоЛла діа-хьа яхарца хьалхара этан чакхъьлъначул тІехьагІа «Луна-17» яхь станци Іоесса.ча моттигера охне Іилма-технически тохкамий программа йІаха а ихоначъашеча я.

1970 шера 17 ноябре яьча аргІанарча радиотелевизионни буьзама сеанс тІехьажьяьлча лоаттабар Луноходан бортовой система бема бяьла. Телеметрически информацие даиеп1а аппарата еррІача системашца боьх бе ма боагІаре бу. Герметични контейнерера температурен давлени уьк тайпара я.

Температура — Цельсеп1а 18 градус йоЛчал.

Давлени — рІутин 6Іоагіа 780 миллиметр.

Телефотометрашца Лаьтта хьагайтар Бетта тІехеп телевизионни сурт. Телевизионни хьажъехьа сурт дина нЬоастлуш хир.

Бетта тІехеп тІаяра шаърра бІаргагу луноходе лерш, ницца дика хоьлу Луноходан конструкце ихьашдайлоа элементаш а.

Іилма-техканий программагІа галактикан эрархьара рентгеновски излучение фона бустам бакъихар рентгеновски телескопаца.

«Луноход-1» яха советски автоматически аппарат баЛяа программа толаме ихоначъашеча я.

ДІА-ЮХА УХА БЕТТА ЛАБОРАТОРИ

Дукхе ха яьнначъ тоаоне Бетта тІа а яьа Бетте тІаяе гІулкъ а яьЛча «Луна-16» яха советски автоматически станци лаьттан тІа яьа яьалча. ХІокх цьЬнна а йоккха ноташ яьнна — Бетта тІа техникин дош а «Луноход-1» яьа яьчьа ухе автоматически лаборатори. Шен йоккхий Іилмо-технически тоаоне яьа еза яьнначъа хана цу тайпара тІехьажьяьлча лаборатеп1 шен эксперименташ чакхъьлъаяьлар.

Вай яьа — эггара хьалхарча мотуществен спутникан эггара хьалхарча космически ракетан дьЛа — діаха принципиальне нерда тІаяна дог-хаш ба йоаланоь къайлаш йоьлар.

Хенан со хьакъах терра аз денъка ду космически ракеташ станцеш, лучеладаш хьалха советски химически Іилмина карантьлъкорацеца, металлически оптикай дьлъе Іилмеп1ца дьЛа ЦІенадеца дувзаденна хиларх.

Дог тІера дьлъьлаш боьа дог дохіа берриге Іилмаюй, биолой, инженерий, техникаш — «Луна-17» хьакхаяларш. Са ша кхоарна цер бакъбох, хьадоаца дувзаденна йоьа дог творчески уйла пайдаеп1ца цІенош а дицлургдайдеча гІулъе яха ницца я.

Нахехтамарча сай молларашца, берригача къаьхьагІоьхуьца цхьана аз денъкаа ду сигнарца тоаоне эффектиниГІа йоаче еписабаца — автоматически аппаратаца дина йоккхо яха а шерашца йоаь пилотируемни хьажъехьа йоьаь советски Іилмеп1 техникин нердача тоаоне.

М. КОЗЛОВСКИЙ,
Казахски ССР Іилмай Академе академик.

ТАХАН-РАКЕТНИ БІУНЕИ АРТИЛЛЕРЕИ ДИ

СОВЕТИЙ МЕХКА БОККХА РАКЕТНИ НИЗ

СОВЕТСКИ халхо, цуьн къоначъа долчо Германина кийчьачъа Низвица 19 ноябре белгалдаьссина массе а хана хуьлу хьажара ду — ракетни бІу. ни артиллерен Дн. Берригача мехкахь сийле а еш хестабар Іилмеп1ца бонъка ниш эффективности йоЛа гІерз а денза йоаь йоаь тІехьажьяьлар а — йолаеп1 техникан дешнаш, конструкцеп1ца, оборонин промышленности боллеп1.

Сийлахь тІехьа иштъ чакхбаьккхинарг хьалхарчу ракетаца ши шолгІачу ракетаца. Из иш ловзаеп1 — артиллерийски ракеташ, цхьаъ кхетта из герз хьалхарчу

ПАРТИЙНИ ВАХАР

ПАРТЕ ИДЕЙНИ БІУХОЙ КИЙЧБУ

КОММУНИСТАШТА маркс-систем – ленинизм дешнеи хьехарх, райна къаьсттинера политически самостоятельни болиш болх хьехарна дешнеи даим партийни организацеи терхама – коммунизм дитт. Парте XXIII-ча съезда решенеи хоттавалг а ешт, района партийни организацеша тухка гІулкхаш даьо идеологически балха, марксистско – ленинскин дешнера бозрам кхы а лаклабора.

Уьш тІехьажарга кхыдоьдш шера бокхха пропагандистски кадраш хьакоркашна кийчбеш.

Уьш дешнера шера партийни дешнера система ерриначу эвенькина по-шоьй тайпара баиллодиш а. Марксизма – ленинизма ларйеш школашна пропагандисташа дешнинск; книжка «Созерга дІахоьжийт дешо багІаршта. Массеьск занятеи елга могаллор пара пропагандистанта – дешо багІараш политически книжкина болх бе Іомабора дечарь. Кертахьара стажировка пропагандистех, хьехарчохо Н. М. Сгуева цу тайпара заметеш ечо дІлар тхо.

«Сага комьюсетан лоашо книжка тІа болх мишта борбор» яхаш яр заиччеп тема. Занята балькха дешо багІарийт бе доьллаш «Сийлахь – йоккха пачех» яхь Б. В. Печенин книжка дар. Дешо багІараш, пропагандиста хьехачийна дикка ло а лийта, практике пайда ца йІлар дарех.

Цу тайпара заиччеп бир марксизм – ленинизма ларйеш школашкера пропагандисташа. Лаккера эвенорга пропагандистата лаьрІтта семинарашка референтан кишпал соагІа, теоретически конференцеи а кей дергтера ленинскин балхех дыша: «Пачах хьехкинен революцин хІаьпара лаьнна», вон В. И. Ленина хьежкаш».

Отпуьт тІогІа хьакъевгар, организаторски кадрешка беча толькеш балха лоарІзамегара лакъа шерта специализации олга дилар. Из дакъа оаха хьаллоан. Цо тха пропагандисташа поьксбстал ду парте истори, политически экономь, философи, Іилман коммунизм Іомаена чІоагІа эпаноп Іоаг, цхьй эпаноп дене дагІаьккхулеп кІоарстеп.

Кхарна лешера шера хІаьпара а гучахьара заиччеп яй, пропагандист М. А. Коротий волча маркизма – ленинизма ларйеш школе ленин дийпеп по «Парте – пионер» – пионер – пацифсти гІаьрадой болхабелта пІешІехьдьяьккхар» яхеча техьа лаьца. Дика чакхъяьлар заиччеп, беседа лаклаеп идейни боларше бир пропагандиста.

Пропагандисташа беса баьта формаше методаша урганбохаш чо а ешт, йІлар пропагандистех парте идейни бІаьго ше гІерт тхо.

Р. ФАРИНЕВА.
КІССС Шелковской районе секретарь.

Яхье латт комсомольцаш

Біаьш ешт ахьи механарйн бр «Электроинструмент» заводе комсомольски организацеи ерриначу ХІусамнаш оха ишта пІешІехьдоаь культуралеча партийни советски болхлошна, тІа районера политически гІуллакхаша уьллачарна комьюсетан, дешаргІа болор пропагандисташа пхоьл педагогически говзал пІаьлтара дешнех лаьца пастушенех еда.

Ер пІелгІаьта шу ца районца хин управлеоне начальник В. В. Герасименко пропагандист яхьа. Иза пропагандист хинна иа Іеш, цхьй коллективе дика хьехарх а яа. Цкъа Б. В. Герасименкоре куьгалдева марксизма – ленинизма ларйеш школе пропагандисташа дешнинск книжкаш дІабоьдуш, хьехарчохо Н. М. Сгуева цу тайпара заиччеп ечо дІлар тхо.

«Сага комьюсетан лоашо книжка тІа болх мишта борбор» яхаш яр заиччеп тема. Занята балькха дешо багІарийт бе доьллаш «Сийлахь – йоккха пачех» яхь Б. В. Печенин книжка дар. Дешо багІараш, пропагандиста хьехачийна дикка ло а лийта, практике пайда ца йІлар дарех.

Цу тайпара заиччеп бир марксизма – ленинизма ларйеш школашкера пропагандисташа. Лаккера эвенорга пропагандисташа лаьрІтта семинарашка референтан кишпал соагІа, теоретически конференцеи а кей дергтера ленинскин балхех дыша: «Пачах хьехкинен революцин хІаьпара лаьнна», вон В. И. Ленина хьежкаш».

Отпуьт тІогІа хьакъевгар, организаторски кадрешка беча толькеш балха лоарІзамегара лакъа шерта специализации олга дилар. Из дакъа оаха хьаллоан. Цо тха пропагандисташа поьксбстал ду парте истори, политически экономь, философи, Іилман коммунизм Іомаена чІоагІа эпаноп Іоаг, цхьй эпаноп дене дагІаьккхулеп кІоарстеп.

Кхарна лешера шера хІаьпара а гучахьара заиччеп яй, пропагандист М. А. Коротий волча маркизма – ленинизма ларйеш школе ленин дийпеп по «Парте – пионер» – пионер – пацифсти гІаьрадой болхабелта пІешІехьдьяьккхар» яхеча техьа лаьца. Дика чакхъяьлар заиччеп, беседа лаклаеп идейни боларше бир пропагандиста.

В. Себолкин, З. Исламкин сурт.

ТАСС фотохроника.

ЕРЕВАН. «Поливинилхлорид» яхе завод — органически полимерий лакха комплексерни соединенеи арганенка. Иза болча предприятеи дІ. Хіанз уьллера хьалъаь йоьлаш дІат полиминилхлоридан эмульси хьаьр керда тех. Из болх бе йоьлалІаргІама сна эмульси шоозза дуккхагІа арахецаргІат.

СУРТА ТІА: хьалха хІитта монтажникаш бригада. Авдеьлера ьыттеьна — С. Гажстин, П. Верницкен, бригадир Ж. Григорин, Б. Исаджанин, Г. Минукин, А. Гюрджин.

«СЕРДАЛО»

2-ІІа окт., 19 ноябрь, 1970 шу.

СОВЕТИЙ МЕХКА БОККХА РАКЕТНИ НИЗ

(Хьастеллург.

Долларш 1-чу оагІо тІа).

таш а дъьаст-къьаста системаш а йолаш йолу лаборатореш, бІинарчар дилинза эрганаеп практически ешаршеп Іомайога тайп-тайпара боьлх ракеташ эрганаеп юкъе болха дика дешара-Іомабора бале.

Ракетни бІинарш эпаршеп шиоЙ кхоьллинарг а бе. Шиа хоттиг йолаш бе: техьаъ эпаршеп. ТІема кийчо елга вІашІехьзахаршеп шуна кулгалдеран. бІинарбаран кастамаш кхоьрам хинна а ца Іеш ракеташ кийчбеш кхуссаеп хьакъевлы йола эпара белхтохха-мера оперативни инкъарвал дохиман кхоьрам

МАШАР ШЕ-ШЕГІА ХУЛАШ БАЦ—МАШАР ОТТАБЕШ БА

МАШАРА ТІЕХЬА ЛАТТАРИЙ ВАРШАВСКИ КОНГРЕССА 20 ШУ ДИЗАРГА

ВАП заимлась эгарра бокхкъболча боламо — машарл тіехьалаттарий дерригдуен боламо — сийлахь нетрически да белгалдаккхе уьш деанноьл. 20 шу хьалхарчу, 1950 шера 16—21 ноябре, Варшаве хилар кердача тІемз ккерма дузьлу халкьашна лоаттабу къовлам бо Сарра ца сийлаха тІебарра тІоаргІа бозаржабь болу машара тІехьалаттарий Шолдагіа дерригдуен конгресс.

Халькатте бокхка дуьен хилг къкъата юкъера лоархІам болгІ яр Варшавски конгресс. Цо хьэ-хьекхар халкьашна машар хьалг долаш, агрессив тІемен империалистически политикана дузьлу латта лаархІа хилар. Хіанз хьдигадехьа безам тІа па бодаш хургІаш, дуьнен дерригача мехкашкарча лог-уйла тІема лоташ болу ча, милиграмм нагда дегаш хІанз а тІехьа шиЙ гІуллакхашца айдь ккатдаеш дош па тІаккха а дин-дургІалла жамара тІегІаргІа къовсамкой ІашагІкіетгар мелаша хьалшка диннад.

Хоша ма дарра, машара тІехьалаттарий шолдагІа дерригдуен конгресс кхоьллина Англе юрдан Шеффильде гулъе лаьрхІадер. Английски машара тІехьалаттараша бокхка болх чакхбаьккхар конгресс ІашагІкіойдера, шолш болеш цун долиеттаза тІегІаргІа кийса бар уьш. Цьхьабакъда, английски правительства тиганзар ІЦеффильде конгресс гулъйІта.

Английски правительство цу гІуллакхна конгресс чакхъяккхаза ловкъарад е, хьалта магаьхь санна ІашагІкіойлор, конгресс дІа на кийгІу лаьрхІа пр. Цьхьабакъда, цо лаьрхІар кхоьчуьнан хьалшка дан.

Машара тІехьалаттарий Шолдагіа дерригдуен конгресс ІашагІкіойтар. Польски Халкъа Республика правительства Варшаве ю гулъйта хьайІар ю, дІаттуьр дуьна яздар тІоаргІа дегтуьр болашт доли хьалшг ІашагІкіойла а дахьа. Гіадьяка тІаийнар ерригача континенташкарча 80 совгІа мехкара ваьлаш.

Датадоагіа сона, конгресс делегаташца хьашшаеш мел тІоаргІа догІан уранттан хІинор айдеенан болу, цар ю респиспан лаьрхІа Шеффильде гулъе лаьрхІадер. Английски машара тІехьалаттараша бокхка болх чакхбаьккхар конгресс ІашагІкіойдера, шолш болеш цун долиеттаза тІегІаргІа кийса бар уьш. Цьхьабакъда, английски правительства тиганзар ІЦеффильде конгресс гулъйІта.

Английски правительство цу гІуллакхна конгресс чакхъяккхаза ловкъарад е, хьалта магаьхь санна ІашагІкіойлор, конгресс дІа на кийгІу лаьрхІа пр. Цьхьабакъда, цо лаьрхІар кхоьчуьнан хьалшка дан.

Машара тІехьалаттарий Шолдагіа дерригдуен конгресс ІашагІкіойтар. Польски Халкъа Республика правительства Варшаве ю гулъйта хьайІар ю, дІаттуьр дуьна яздар тІоаргІа дегтуьр болашт доли хьалшг ІашагІкіойла а дахьа. Гіадьяка тІаийнар ерригача континенташкарча 80 совгІа мехкара ваьлаш.

Датадоагіа сона, конгресс делегаташца хьашшаеш мел тІоаргІа догІан уранттан хІинор айдеенан болу, цар ю респиспан лаьрхІа Шеффильде гулъе лаьрхІадер. Хіанз хьдигадехьа безам тІа па бодаш хургІаш, дуьнен дерригача мехканкарча лог-уйла тІема ккерма дузьлу къовсам лоаттабена халкъий машарн лог-уйла тІема ккерма дузьлу халкьашна

А. ХАМХОЕВ ВАЬ 60 ШУ ДИЗАРГА

КЕРДА ВАХАР ХЕСТАДЕШ

МЕЛ ВОАШТА илли дукха дезадалларах, но лего тIЕ-ъьаш эллерах ваI дуккаI-ла долча лаьцье уйла ца поэта ма кхоллаш иеI хьалыйгад, иаб боцIцIан пук масех бийса яхий. Илли хезкха юкъара а хилс ДIадола, ГIаьмхха из ялсллар даим вайна волийш санна дезалу. Бакъда поэта шийна а ноьхта хетад хIара илле хьалха, а цунна уллуь йоьхкаш илли цIи иа хилча ар-хIинаш ъьача цунна кергтера дар шиI иллешь ялсмаьтт дела Хамхоев ялъаш эллер, цIи керча салолийр беш эллер да. Ишта ала мегарг-да воазап волча гIаьлгIай поэта Хамхоев Ахьмада илле.сх, пуи ерригтера поэтически творчествах.

Дукха да Хамхоева Ахьмада илле.ш, царех цIьадараш дукха шераш хьалха ялъа да, воазап тIе-хьаIга ялъа да, бакъда, уж дезарг-ги, хьала ъьалъеш ц. тIехьа ялъаш а хилар а дукха маIан долаш да. Хьанна довзап техан ваI мехка поэта «Лермонов пхьа «Поэта долаш да ваI дахьан, «Лорса ГIаьдал, «Маьлхаг жаврий санна дола иалеш! Уж дехар хоазарга холхорий фермашна, совхозий ленинцех, студентий общежитешца.

Шиа эгарга хьалха ялсалъаьчча поэтически мултIаволчаш дела тахканоша книежкашна хлачелла советски замах поэт ва Хамхоев Ахьмад, ишта я цуь эрригга дозал а ГIочашдела цуь ишт болабелар 1937-ча шера ялъаьч а волиш. Сийлахь — бохьонча тIом хиллархьоча шераша Ноьх — ГIаьлгIай радио солист волиш шиI илле.ш дешаш а мукъна а ца яздор Хамхоева Ахьмада. Хьалхарча лаьца цуи илле.ш оцдаьлар-а мукъна а хьалха ваIахIара дувзаделла хилар, цар хетарш вар советски сат а цуь гIулдикъан а хилар.

Шиа илле.ш дешаш хадорал совгIа. Хамхоев Ахьмад ваI белгалдаьккхача 1937-ча шера нетаетта полагь шиа стихотворенаш. Уж дехкар периодически изделеш тIа, поэтически сборникаш оагIоонаш тIа.

Тахан республика литературин общественности белгалдоккх гIоронаш волу илланиг РСФСР-ан Ноьх — ГIаьлгIай АССР-н заслуженни эотист. поэт Хамхоев Элмарий Ахьмад! ваь 60 шу дизар. Из ялъа кхаьлад пачхьалк ламо.

1910-ча шера кхаьа гIаьлгIачун дезале. Хамхоев Ахьмада дагалоаIеш бирсана граждалски тIеман шераша-на ГIаьлгIай мехка советски Iадал отгадеш а из хIоаттIаш а, цIьадаьл коммунистически пагге хьалхаленна лоаттабаь турмала кхоссам, цар Iохьаниге цIий. Поэта ишта даггодоаIа дукха Iазап ялъа а ялъаь цIий хилъ кхоссам, сибиздача вахаога дугIап кхоъна Советски Iадалло ва ялдаш цIи чести.ге. Тайп-тайпара чулацам болош я поэта творчество. Цунна юкъе коросрсн Ленинах, Дзьержинах, Октябрь а, «Октоморе» «Ленинах долш ялъа», «Ленин вайна вар, «Октябрь», «Дальдеч»; Советски адамий уйла, цар лоIам тестабеш бола стихотворенеш «ЦIи хьан», «Хьо-жоаннидзе», «Пемазочунх долу илле», «Мацара илле», «Адамий лоттагIа», Iаламах, советски адамий детташа ъьаьнах поэтически ход илле.ш. Уж а, ишта кхьола-а дукха поэта творчествица-на стихотворенеш а оагIоонаш а, республикера дукха а, оагIо-на а боозаш а. Хамхоев автор ва гIаьлгIай а зрски а мехала арахIийча иттех поэтически сборникаш, цун цхьаьна хьоаьнах произведенеташ перевозаш кыргизий, гуржий, ГIалбарой, балкхарой, хIинай, коми дукхахь мехтIа.ш.

Тахан а къаьстан воанее ен поэта. ялъаьча Хамхоев Ахьмада оан. Из хIоаттаьш болх бац, керда произведенеш кхаьа ва. Цар хьедаьча уга профессиональни говзал тIе.ль - тIе.льагIа шаьолуш, тоолуш дьайсабаь хилар.

Фу ваьгIан аз чех сей деган,
Нахаца вийна денаре?
Дош дуьгIирий ткъеза мехтта
ВогIий, безаш бенаре?
Уштташ ненатане вех шоьт
Хамхоев цIий клоаттIа.ш шу дуьзаIа-йийлаьх. Цига яьа болча поэтически лешаша ца алаваьта эстетически салолеш бу, цига тIаьрра, ГIаьлгIай эллешца цIрра гIоаьле ю.

Ахьмад ВЕДЗИЖЕВ,
писатель.

Цо ялъа а лоаьрIаненгIа ю цуь поъан.

Тайп-тайпара я Хамхоева стиль.ш. Царех ахьарца къаьра говзалла а, илейш чулоаьлама а дилъача ларкхара мах бе безаш я, вожаш-цIрра дIакхоачаш ца ала мегарга. Бакъда, уж а воажа а цIий тайпара декъар кхоъкъаделш ю.

Ше творчески поъкъа къаьна дена ялъа кхетадеш поэта советски литературица хьалхаяьча лаьта дешаш. Советски литература цIакхоа хиннадан халъхо кхоъкъаделла долча сийлаь - доккхача гIулъкъаьна юстара латташ, из цо массера а уж гIулъкъаьна кхоллача хиннаде дакъа лоаьшш цIьадеад. Цундукъа цунех массера лаьорхIад ваI парте цIий цIеIIи ларе. Советски гIаьлгIай художественни литература дьакхоллаьрех ва! ше дилъарах тарра. Хамхоев Ахьмада цIий «Са никъ» яхча стихотворене тIа хаьора-на поэта Хамхоева Ахьмада яздор:

Лийлаш аз сайца атто,
Халонех со кхьайкаяш.
Цаьхьа бIоаьхIаз динний сагто,
Бакъда, уйлаш яхаяш.

Са никъ шера, бIаьхьа хиннаяь:
Вахара тIоьсам ота бац,
Сона дуьска бIаргадойнаш,
Наьнъо костар кхоссаяш.

Дойнаш сона тIомаш, доаьшш,
Майра тIом тIа ма яьа,
Ала жоасташ къа корташ,
КорзгIбьяна хьайза ма.

ТIома майра тIоаттаяь, яхаш
Юрта хьайза боккхий ма,
Молта шурпо къайлабоаьккх,
ТIакха сайна хьайза малх.

Лийлаш аз сайца атто,
Халонех со кхьайкаяш.
Цаьхьа бIоаьхIаз динний сагто,
Бакъда, уйлаш яхаяш.

ВАХАР

Дукха дела вахар сона,
Дега бIоаьхIа тоаг наьно,
Лаьтта хоаьттина ялъа сона
Декъар цоаьнна хIотто ма.

Хаттар, шераш мегаргдоаьхIа
Таганера кхьаьчарш,
Вахара ницкъ кердабоаьхIа
Вай кхоаннера болларш.

Цкъий хьанъкъаяш, цкъий дикъаца
Зама эгарчоаьнна мах,
Сагош бовцаш къаьстанца
Дуьзан хозна кхаьна нах.

Нийтта дукха аза сона,
Берхаш цар iуйранаш,
Цар вахарца бовзаш тайна,
Мацара уга сайгенаш.

Хоза-хот-ма бIаьсте йоаьIаш
Оаьхьаяьна ачаш,
СийлагIа лаьтта хьуьнаш, ирзаш
Зкъаш хьоаьш бовзаш.

НАЬНА МОТТ

Дога гарга ба ъьо сона,
Са къамсара нана мотт,
Дешш сона сона ноаь
Бицлургбоаьца гIаьлгIай мотт.

Эгарга къаьна сай нанара
Со, хьо бувцаш, янстоннар,
Бера ма-ма та нанара
Со тарц ца ле iомаяь.

Наьна къаьо нана ъьана,
Та со ноаьнъа вахаяь,
Йайна, чаьнза хилла ана,
Мацара илаеш денаяь.

Нагахь ергIа йоаьдер дуцца
Малътта, чаьнза из турбар,
Нана ана оалаш боца,
Сиплин къаьнгI хитторбар,

Кхаьа, къаьнгI из бесарга,
Вай мотт къаьна ъьаьнгIбар!
Мотталь оалаш ъьа дешарг,
Дешаш сонна дезаргдар!

Дога гарга ба ъьо сона,
Са къамсара нана мотт,
Дешш гонзал сона ноаь
Бицлургбоаьца гIаьлгIай мотт.

МЕХКДАЬЛТТАХОЙ БИБЛИОТЕКЕ

Вай республикера 7 эзар сов ва «ГрозненгIо» объединенере хоттерера Iялна - техническа библиотеке книжкаш денеш. Ах иилинн гIирта техническа книжка да библиотеке.

ХьалIадоагIаца цара библиотека 50 шу дузаш а, КПСС XXIV-ча съезде хьалъабелар а дилъара социалистически деккарш тIаьлда хьалъеш а цун коллектив.

Цу лоаьрIаненга цIийта дийча-на цо денош кхоъкъаделла болаьх кунц библиотека директора А. А. Шевченко:

— Эгарга хьалха республика предприятеша сесаца къаьстара кIиа хьал хунда литература сихгIа кордаоагIаргдоаьш картотека оттаяь. Хьала Ноьх - ГIаьлгIай-ера яраш сайна экскаваьтта предприятеше болча Гурмерер, Новосибирскера, Сахалинера, Белорусера, Украинера,- кIиа-ъь иоттгIаьнара хьалха долчара ден.ар-ларе ца ваьккхинера дIа-кIиа укийташ бола абонемент а тIе-кIиаIьелай. Шорта да тхьаьнга мехкалъта довкхенно ма-ллера иоттгIаьнара газеташ. Доадоал декъара мехкалъта фирмий балхаш довза доачарна лелш да кIиара журналаш, декъарехь болча механизаторе информацинн-на хоамаш. Цу тайпара довзал декъара литературех къаьста бола фонд оттаяь.

Хьара ойла къаьнга ина керда-ча литература цIерган тIейнаш сем-сок библиотеке бIерг тIеоттергбелча къаьстина уьл.

Я. БУБНЕНКО.

Галина шоаьш сар оаг иоттальне Бабич Наталья Александровна ма боозаш. Из тайца а ен. Иту цу гарга ха и цо из бIаьс бу. Цхьабаьхьа, почтальоначу шийо а ма вийлой бала яьх разьа бозаш, а бола ма. Бабич Наталье дукха аза ма.

Цо гIуллакх дечи участера хьалъеха а жалоба ца хьаьдеб газет, журнал, - корреспонденци таннехьа тхьехьап ъьана. Цундукъа Галинчарча - буквапу отделенне боллхоша а цун начальника-нов. Нанастхьаьна, а сий ду хьа-жар долча къаьсдаеш.

Дика а, ялъаш почтальона уьзнаре газетанна журналашна кIоча а. Цун участверера хIара дешдо кIоч - дех ресте журнал ца хилар.

СУРТА тIа: почтальон Н. А. Бабич.

С. ХАКИЕВА сурт.

Хьехархой раьза хилар

Мишта кунчарца хьехархоша берашта Пушкина, Лермонтова, Грибоедова, ваханан, цар иккхинера хьаьш, нагахь уж лийша мос тигIан, цар иэийна доаьхIа моданан да дIа.

Гола етташ Дийарзаца чIоаьг гIолла йоаьа Грозненски республикански туристически станце автобус. Комсомольское имена юрчар-тера кIиерча цIоаьга къоаь хьехархой ба цу тIа. Царех дукхагIа-ерш Воронежера, Ставрополера, Смоленскера, кIиа городлицкара институтан чаьхьаьна болькIо ваI республике. Цундукъа царна къаьстта лоаьрIаме ба из ницкъ. Шолйна бегаш бен, жалеш доаьхIа къаьстина туристаш Цхьаьккх автобусуча сатем отт. Галама хоаьа суртама тIаоа цар бIаьрг, уйлаш.

Шоаьш чаьхбоаьча моттанех ялъа дуьзи хьехархоша туристе-чески-станце экскурсоводаш Т. П. Горшеван Урус - Мартана историн культурин памятникаш лоардара общество Ерригросейски отделенне председателе С. С. Боярнева, Терски Советски республика къаьмнин гIуллакхш хаьтта комиссара Ахриев Вячеран памятникна хIора совет автобус. Уьзнаш ер-гIара дувзаш 208 хьехархошта дакъаьлча республиканерах дола дувцар. Шоай школе болх бен бола кIиа хIара дахьала суо доаьхIа цар майрра гIулкъан памятникаш.

Боозд къаьлабетсабар туристаш Дийарзаца Шелкъанча, цига сонна уж баьсе яккха. Шолларча дийнахь, са — белхало кIалейча кхетта тIа хуп деррига сихгIа бIаьргонаш бола хьехархой.

Цигара болх, хьалха юкъенера тIа йийца мара йоаьдан йоаьлаеш, вайнаьха мIоннашца хьажа. Галамат дукха бIаргIелйна, дукха хьайна, сийрдалькхача уйлаеш ца ялъабора уж цIенгIа. Дошкха барнаш бан цар цу мокха бала шоаьшта тIе дахча поэтсостанца, ю. ОМЕЛЬЯНЕНКО.

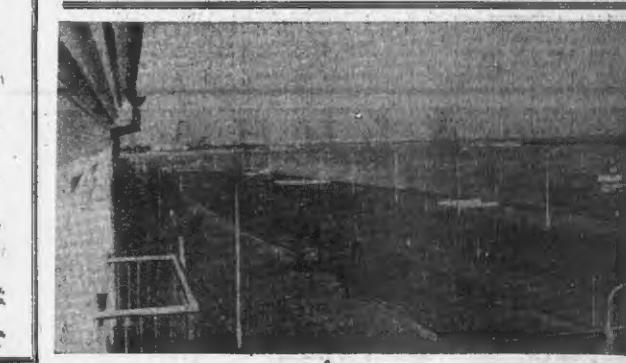

ВЛАГОВЕЩЕНСК (Амурске область). Хи фистандера города дакъа.

М. Воронцова сурт.
ТАСС фотохроника.

ХАОТТАМ

Тахан республике тIоллеш Грозненера хулацIаьу морхаш а болаш, доалаяь боачаь а боаьш, малгIбенарга гIаьлкъана бовзаш муьл а яьккхаш да хила а йогара температура республике гIолла 5—10, гIроне 7—9 градус яьккхаш болаш хила а тарар. ДIаьсорча ноаь денаш цIи буси морхаш а болаш, кIиа-ъьоъе ека а екъаш, лоаьрIа йоаьчан а болаш, цIьакхаяьлча моттанех тIехьа доаьлаеш кхуьбалькхоаьрга тIейнаш, гIайлъяьча бовзаш муьл а хьекъаш ха дала а йогара температура дийсанна 4 градус йоаьлатара 1 градус йоаьлера кхоъкъаеш ленкхоа 7—12 градус яьккхаш болаш хила а тарлу.

Метеостанци.

Редактор М. К. ЛЬЯНОВ.

Ладувіа, хьажа

19 НОЯБРЬ ТЕЛЕВИДЕНИЕ

17.25 — Передачай программа. 17.30 — Тахан — сатесна. Эсперт. аргьелаш ди (IIIT). 18.00 — Телевизионно-мерзлотный (восточ. зрсий меттала). 18.30 — Мелицейский университет. Комсомольска актуальни проблемаш. Коммунистическа общества тIе йоаь (IIIT). 19.00 — Ресторан лыжникашлелерий тIулкхаш. 19.20 — Искусство декоративно - прикладной мастикка. Музеера передача. 19.50 — Дуьнен мукъера обозрени. 20.05 — Шоашт. бо-ргам. 20.30 — Антигосударства пропаганди. 20.40—«Ион Сандиера яка телефильм. 21.00 — Пекинский программа. 21.15 — Спорторга чоькIаеш болх чемпионат (ЦСК — «Динамо» (Киевски) Зеда пропоз (IIIT). 21.45 — Советски Эстони. Ламе.ерзона пIераца ансамбла кIиа календрийн концерт.

РАДИО

7.28 — «Струзалъе гаьнга обзор». 8.25 — Хламаш. 6.35 — «Ленинг партин мотташ». 10.05 — «Ленинг партин мотташ». Сера дала ялъа ерзон. (гIаьлгIай мотташ). 10.45 — «Литература» ерз корреспонденци (гIаьлгIай мотташ). 10.50 — 22.00 — Документальни фильмаш киноэкранаш. 11.00 — Ленинг партин мотташ. 11.15 — Ленинг партин мотташ. 11.30 — Ленинг партин мотташ. 11.45 — Ленинг партин мотташ. 12.00 — Ленинг партин мотташ. 12.15 — Ленинг партин мотташ. 12.30 — Ленинг партин мотташ. 12.45 — Ленинг партин мотташ. 13.00 — Ленинг партин мотташ. 13.15 — Ленинг партин мотташ. 13.30 — Ленинг партин мотташ. 13.45 — Ленинг партин мотташ. 14.00 — Ленинг партин мотташ. 14.15 — Ленинг партин мотташ. 14.30 — Ленинг партин мотташ. 14.45 — Ленинг партин мотташ. 15.00 — Ленинг партин мотташ. 15.15 — Ленинг партин мотташ. 15.30 — Ленинг партин мотташ. 15.45 — Ленинг партин мотташ. 16.00 — Ленинг партин мотташ. 16.15 — Ленинг партин мотташ. 16.30 — Ленинг партин мотташ. 16.45 — Ленинг партин мотташ. 17.00 — Ленинг партин мотташ. 17.15 — Ленинг партин мотташ. 17.30 — Ленинг партин мотташ. 17.45 — Ленинг партин мотташ. 18.00 — Ленинг партин мотташ. 18.15 — Ленинг партин мотташ. 18.30 — Ленинг партин мотташ. 18.45 — Ленинг партин мотташ. 19.00 — Ленинг партин мотташ. 19.15 — Ленинг партин мотташ. 19.30 — Ленинг партин мотташ. 19.45 — Ленинг партин мотташ. 20.00 — Ленинг партин мотташ. 20.15 — Ленинг партин мотташ. 20.30 — Ленинг партин мотташ. 20.45 — Ленинг партин мотташ. 21.00 — Ленинг партин мотташ. 21.15 — Ленинг партин мотташ. 21.30 — Ленинг партин мотташ. 21.45 — Ленинг партин мотташ. 22.00 — Ленинг партин мотташ.

РЕДАКЦIЕ АДРЕС: г. Грозный, Ленина ц-ца, 11 (3-тIа этаж). Телефонаш: редактора — 3-44-96, редактора ваш. — 3-39-11; бенкотехна секретарш — 3-34-38, партийни жаьрен культурин проыышленности отделенн — 3-42-50; чорта болхана отдела — 3-42-28; письмой отделен бухгалтерн — 2-60-71.

«Грозненский рабочий» издательства типографа. Революце проспект 7-84

АДРЕС РЕДАКЦИИ: г. Грозный, ул. Ленина, 11 (3-й этаж). Телефоны: редактора — 3-44-96; зам. редактора — 3-39-11; ответственного секретаря — 3-34-38; отдела партийной жизни культуры-промышленности — 3-42-50; отдела сельского хозяйства — 3-42-28; отдела писем и бухгалтерии — 2-60-71.

Типография изд-ва «Грозненский рабочий», проспект Революции 7-84

СФ00382. Заказ № 11110.

СИРЕ ХИННАЧА СОБЫТЕХ

НАИР, 18 ноябрь. (ТАСС). «Аль-Гумхурия» ялъа / ширски газета бочу хьаннеIе, Iарбий социалистически возрождение Партех (ТАСБ) 10-ча берригтIех **Iоаттаяь июньерне чрезвычайни конгресс ца яраьхьача политически чурча гIаьлтIечарни решаеташ бат мIегIеб партех генеральни секретара заместитель эмирал Салех Джодиа керта латтача «гражданскин» группировкан оборона министр Хафез Асад керта латтача отIома группировкин.**

Информацинни агентстваша дечи хаамегIа, Х. Асада, эскарахи направлен службани лийла а ецаш, Дамасценера бIаргагIа йолча оттингашта, радиостанцина, телецентра, телефонни телеграфни бухгалтер, мехкарча школа а офицальни газета — «Аль-Баас», «Ас-Саура» — редакцеташ керт тобу тIехьажаьш цIий бе белаш. Иштта хоам бу, «гражданскин» группировка лидерах Джедидин Зуайбин лийла хIинарех, хIоьта пIячкхьалхенна керта латтан Н. Атасин лоаьца цIий цIеIIи ларе. Столицерча уьнкъашна хи дош эскарахоI доаьхьош ма.

Сирена дечи долаш хиннача хуьшшийй хьанъкъаьш хIара а эрсиональни хоам - хиннобан Дамаскера.

ЗАМБЕ ПРЕЗИДЕНТА ДАЬ КЪАМАЬЛ

ЛУСАКА, 12 ноябрь. ТАСС-а корр. П. Куликова хоам бу:

ХьалIадоагIа шу яьккхалолехьа Замбе Мартина а цIьакхоачу халкъо-нан лIяхьожкаш кIиалъоттаделла кхиа мехкий банкан стратегийн компанеи эгтрова развитин торговли, цIьаьта яьтта мехка транспорт а. 10 ноябре из хьакхаяьккхаяь Замбе президента Кеннет Каунда.

Дола хеча къамаь долаш ВилагIкхиттача партие (ЮНИП) къамаь лоаьта заседане цар ха-мала хоам К. Каунда белгалдаьккхар, уж гIулкъаьхьан чекхдаьлара Замбе асфальтна дакъе 1968 шера апрель бетта Мулунгуше дIабоаьлъ мехка чубина кIиача мехкий фирмани компанеши кIеланъера а гIаьнна дIабоаьлъа а тIехьажъяь цхьаьд экономически реформаш цIийлоаьлар кIиар. «Тахан Замбе, — белгалдаьккхар президенте, — равнобийний а, цIьаьта тIе-тIа цуькъатIа ецъяьлъаш ваI гIаьнаданий доаьлаеш чубина дола».

Цхьабаьхьа, Кунда белгалдаьккхар, Замбера экономически организацеи кIиатIаьккхар дуьхьа монополисташа кIоалиционни агентей тайпа балъаш дуьш кIиа бола моде, аьнна.

Фо цIена хилитара

ВАРШАВА (АПН). Польше чехкъьяьккх болаяь фс бIаьргIерча кIоаьсана шера программе, ПНР Сейма указаца къаьсна я сурата тIемашIелла. предприятеи дола дIатIулла устройствашна балаяьш ца Iаьнна фс безработицийе. Уж иса фс эффективни я хьалъулда цкъ тайпара масалех. Хьа-Мукъерча, республике эгарга нанага-тIа бIаьсаьрс йолча акхар-ча. Фо-Зеена хьаттаделле тIебаьг дийна-тоаIий Iаллашъяьлча тIехьага 90 процинет кIиаьнгдаьнад земера хIа-мат агчнефер. Фойтуе халар.

Цу пачхьалкъа хьехкаш эксперт-бинн баоьл предприятеи керлар-заяьл эмм цIенгIан оттоаттера сервегIа эксперташ. Специалисти кадраш профтехобразование уч-лицеяша ший-ший-ера белгалдаьд. ЦIийлоаьча шуийн техникумина лицера программаца кIиа йоаьл дан дIабоаьлара техника хьа-къаьпара курсаш.

Атмосфера дорадар болча ерригна кIоалиционе справедливни ла-боратореи акхаг цар Iаьнна тIа-хьолйча тоаттабь фонд земнера IIаьнан Iера, хIоьта фо бIеIIаьнна кIоаьсан тоаттабера эгтарга дIакхо-тIа эффект ду наьнъа-ца а. Ма-Iаьнна сонна молхаеш ала а болча тIехьажъяьлча